

# Eventi calamitosi maggio 2023

Commissione consiliare – 10 luglio 2023



# Prima ricognizione dei danni

Su **330 Comuni** dell'intero territorio regionale, **quasi il 39% (125) è stato colpito dagli eventi**: allagamenti, frane e piogge alluvionali. Le situazioni più gravi si riscontrano nelle province di Ravenna e Forlì-Cesena, nelle quali la totalità dei Comuni è stata coinvolta.

Complessivamente **la SAU (Superficie Agricola Utilizzata) dei Comuni colpiti rappresenta il 42% della SAU regionale**. **Le Aziende agricole** presenti sul territorio coinvolto sono quasi 21.000, **il 49% dell'intera Regione**, oltre il 29% è presente nei Comuni con allagamenti e il 19% in quelli con frane.

**Gli addetti del Settore Agricoltura, Caccia e Pesca che operano in Comuni colpiti** da almeno un evento sono oltre 41.000 e rappresentano **il 55% degli addetti del settore nell'intera regione**. Prevalentemente occupati in coltivazioni agricole e produzioni animali, attivi in zone interessate soprattutto da allagamenti.

Per quanto riguarda l'agroalimentare, complessivamente le **Unità locali delle aziende alimentari e delle bevande presenti nei Comuni coinvolti sono oltre 2.800 e sfiorano il 40% del totale regionale**, con prevalenza nei Comuni con allagamenti, ma una significativa presenza anche in quelli interessati da frane. Gli addetti che operano in tali aziende sono più di 23.000, quasi il 39% del totale regionale del comparto.

L'Emilia-Romagna nel complesso è la seconda regione produttrice di ortofrutta in Italia, seconda solo alla Puglia e rappresenta in termini di volume il 15% dell'ortofrutta nazionale, con alcune specie che primeggiano sul totale nazionale. Si tratta di oltre 180.000 ettari di ortofrutta.

Dall'analisi svolta **le coltivazioni colpite dall'alluvione rappresentano il 45% circa della superficie ortofrutticola regionale, pari a quasi 80.000 ettari**.

# Quadro generale

- 125 comuni interessati
- 521 mila HA di SAU ricadente nelle aree interessate
- 20.425 Aziende agricole nelle aree interessate

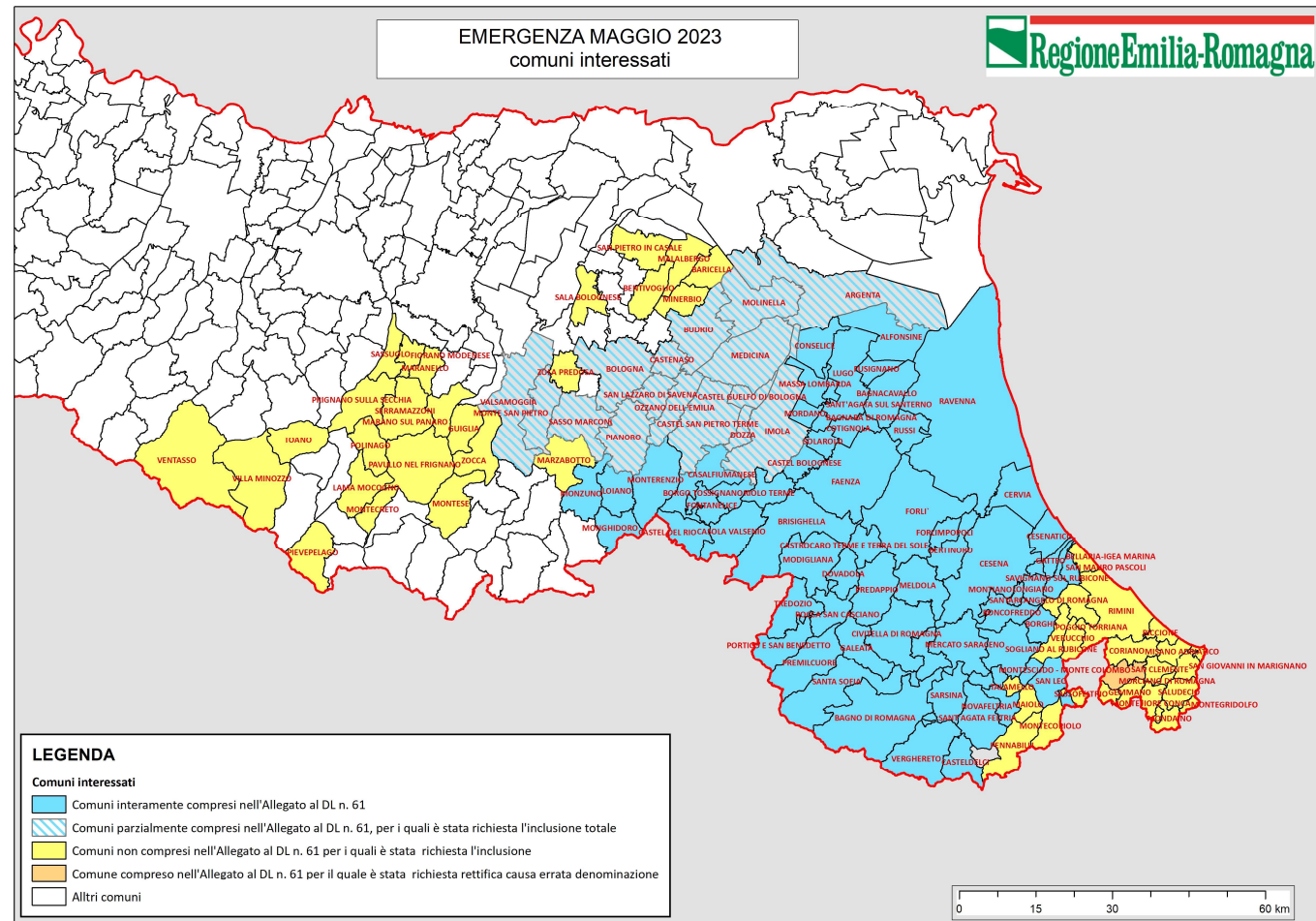

# Quadro generale

Prima stima delle aree **MINIME** soggette ad alluvione, come deducibili dal sistema Copernicus

SIGLA_PROV	SAU interessata da alluvione	Numero di aziende coinvolte
BO	5.483	284
FC	1.534	507
FE	685	22
RA	18.629	1922
RN	1	1
<b>Totale complessivo</b>	<b>26.332</b>	<b>2.731</b>

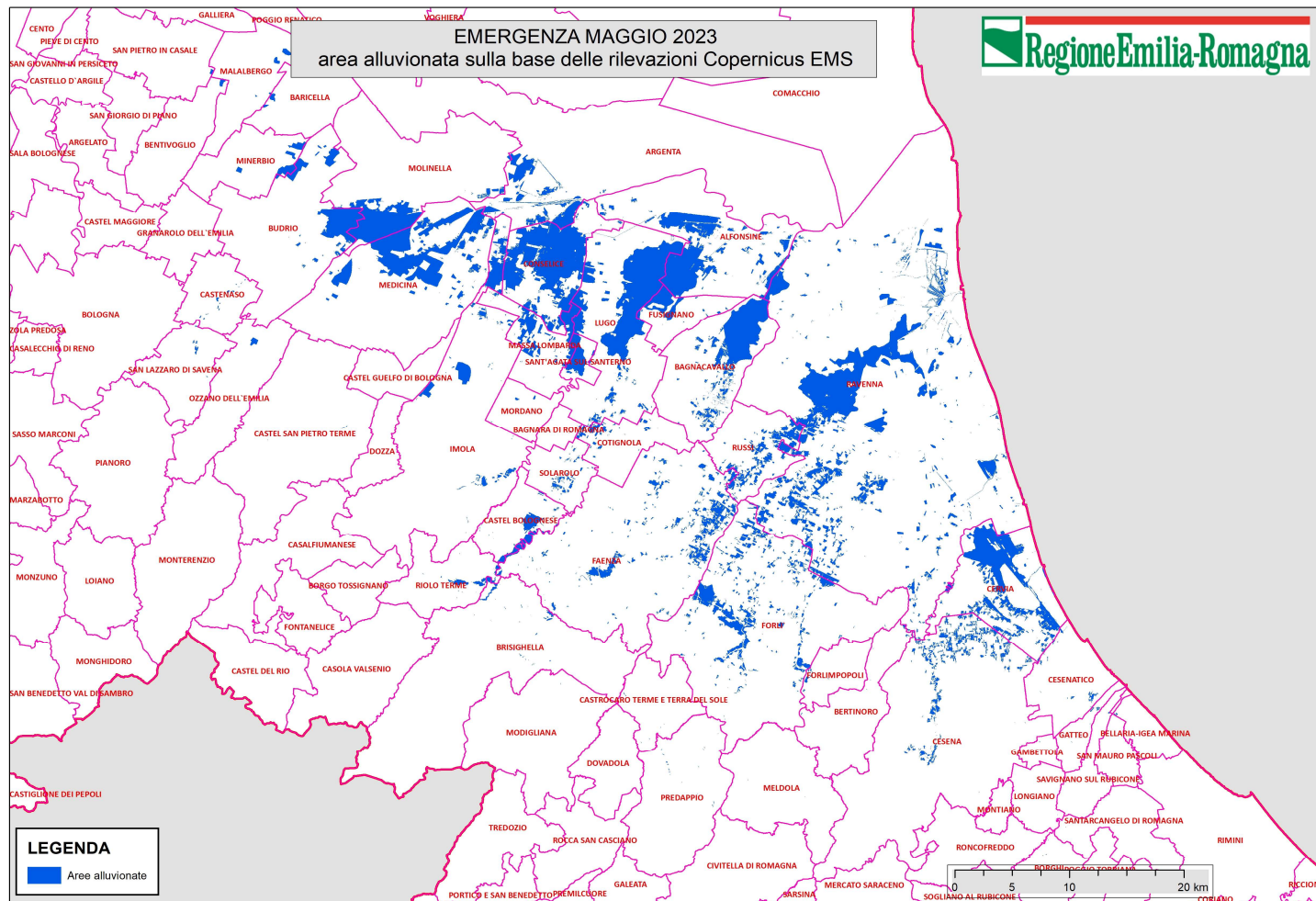

# Prima ricognizione dei danni

## Modalità attive per segnalazioni danni:

- Segnalazione sommaria di danni subiti dalle imprese agricole, pagina web che non necessita di spid, al link: <https://agricoltura.regione.emilia-romagna.it/servizi-online/come-fare-per/calamita-naturale>;
- Segnalazione massiva trasmessa dai CAA su specifico modulo xls concordato, alla pec [agrsai1@postacert.regione.emilia-romagna.it](mailto:agrsai1@postacert.regione.emilia-romagna.it) (scadenze suggerite 14 giugno e 22 giugno)

Dati Aziendali per segnalazione danni solo per imprese agricole

N.	CU AA	Regione Sociale	Provincia	Comune interessato dalla Calamità (alluvione/ frane/piogge alluvionali)	Alluvione SI/NO	Frane SI/NO	Piogge alluvionali SI/NO	Danni alle produzioni vegetali/ arboree/viticole (stima in % in plv per Comune)	Danni alle produzioni erbacee (ettari)	Danni alle produzioni arboree (ettari)	Danni alle produzioni viticole (ettari)	Danni settore suinicolo (n.capi)	Danni settore bovino (n.capi)	Danni settore ovi-caprino (n.capi)	Danni settore avicolo (n.capi)	Danni settore apistico (n. arnie)	Danni ad altre produzioni zootecniche (stima in €)	Danni attrezzature agricole (stima in €)	Danni strutture agricole edili (stima in €)	Danni ai terreni che necessitano ripristino (stima in % per Comune)	Danni impianti anti grandine, anti gelo e anti cimice (stima in €)	Danni infrastrutture agricole/reti di scolo aziendali /viabilità interna (stima in €)	Danni alle serre (stima in €)	Ho domande in essere a investimento e comunico di avvalermi dell'art. 4 - Reg. n.640/2014 e la documentazione in essere è presso il Caa (forza maggiore) SI/NO	Ho domande a superficie e comunico di avvalermi dell'art. 4 - Reg. n.640/2014 in merito al rispetto degli impegni e la documentazione in essere è presso il Caa (forza maggiore) SI/NO	Ho domande in essere a superficie e comunico di avvalermi dell'art. 4 - Reg. n.640/2014 in merito al rispetto degli obblighi di condizionalità e la documentazione in essere è presso il Caa (forza maggiore) SI/NO	PLV media totale per azienda (stima del 2022 in €)	
4																												



# Prima ricognizione dei danni

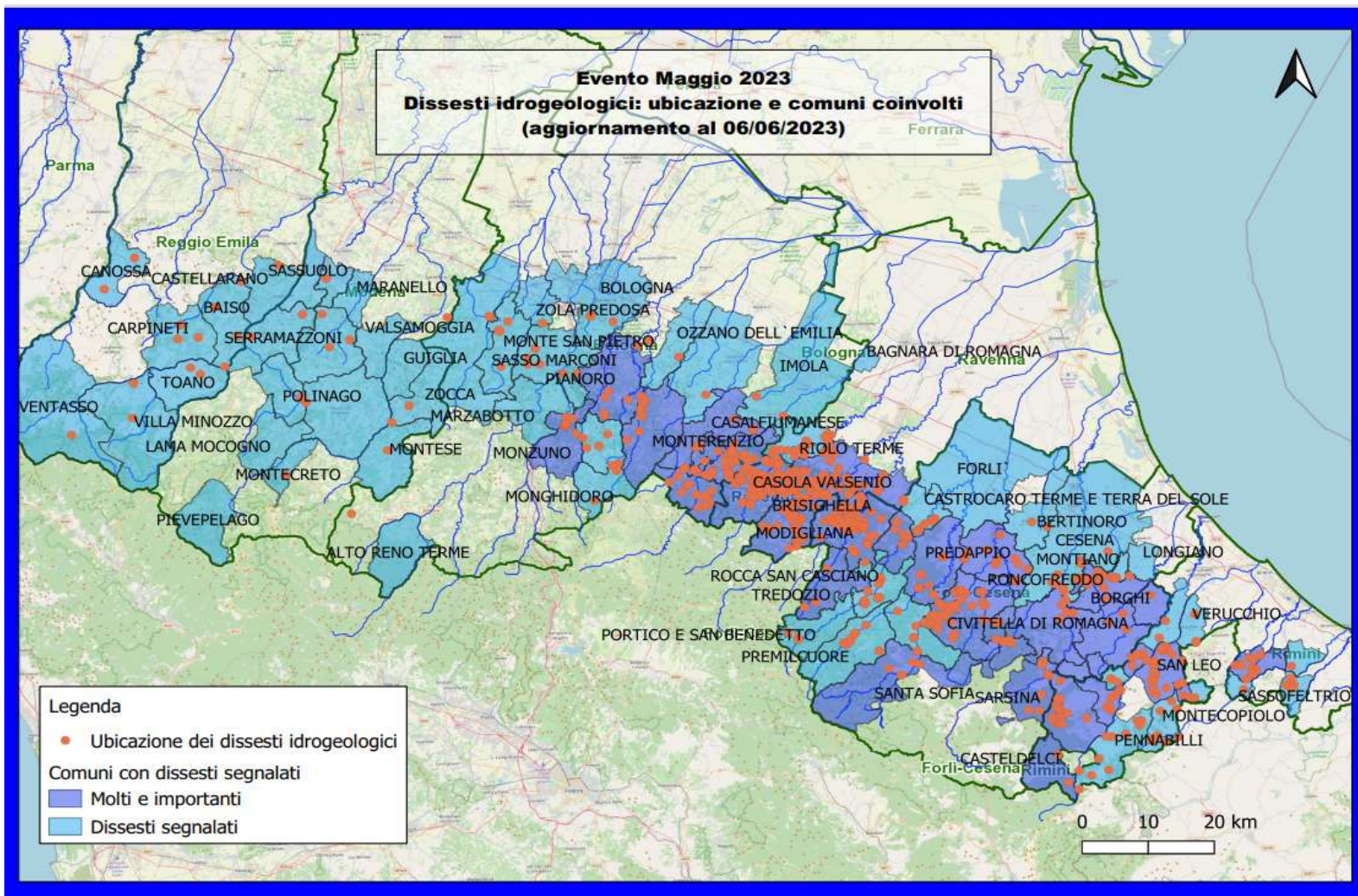

# Prima ricognizione dei danni

## Segnalazioni di danni da alluvione e da frane effettuate da Aziende con attività agricola

Segnalazioni presentate dai Centri di Assistenza Agricola a seguito degli eventi del 3 e 16 maggio 2023  
- **7731**

tra queste, segnalazioni di aziende con attività agricola colpite da eventi franosi  
- **2.678**

I danni causati dai fenomeni franosi hanno interessato prevalentemente la viabilità aziendale per quasi il 50%, danni alle colture per il 40% e danni ai fabbricati per oltre il 10% (*Fonte: Consorzio di Bonifica della Romagna Occidentale*)

La stima complessiva **dei danni del comparto agricolo e agroalimentare** si aggira attorno a **1,1 miliardi di euro**

# Provvedimenti chiesti ad oggi a livello europeo

- Attivazione del **Fondo di Solidarietà dell'Unione Europea**, che permette all'UE di sostenere finanziariamente uno Stato membro, un paese impegnato nei negoziati di adesione o una regione in caso di gravi catastrofi naturali. (Articolo 175, paragrafo 3, e articolo 212, paragrafo 2, del trattato sul funzionamento dell'Unione europea (TFUE), regolamento (CE) n. 2012/2002 del Consiglio che istituisce il Fondo di solidarietà dell'Unione europea e regolamenti (UE) n. 661/2014 e (UE) 2020/461 del Parlamento europeo e del Consiglio recanti modifica del regolamento (CE) n. 2012/2002 del Consiglio). **Presentazione di tutta la documentazione alla Commissione Europea entro il 1 luglio 2023.**
- Partecipazione alla **riserva di crisi della PAC**. Ogni anno l'UE crea una riserva di crisi di circa 400 milioni di euro attraverso una riduzione dei pagamenti diretti "destinata a fornire sostegno nelle situazioni di grave crisi che interessano la produzione agricola o la distribuzione di prodotti agricoli". **Attualmente sono disponibili 250 milioni di euro** che residuano a seguito di altri interventi già decisi. **Per l'Italia che ha presentato la propria richiesta insieme a richieste provenienti da Spagna, Portogallo e Francia, sono stati stanziati 60 milioni di euro.**
- Le risorse messe a disposizione dalla UE **possono essere ampliate da ulteriori risorse nazionali pari al 200% del fondo europeo.**



# Provvedimenti adottati ad oggi a livello nazionale – Decreto legge n.61 del 1 giugno 2023

## Le sospensioni

- Sospensione dei **termini per gli adempimenti e versamenti tributari e contributivi** anche se derivanti da cartelle di pagamento emesse dagli agenti della riscossione o ingiunzioni
- Sospensione **adempimenti relativi ai rapporti di lavoro verso le amministrazioni pubbliche** previsti a carico di datori di lavoro, di professionisti, di consulenti e centri di assistenza fiscale
- Sospensione **pagamento fatture relative all'energia elettrica, al gas, all'acqua e ai rifiuti urbani** per un periodo non superiore a 6 mesi a decorrere dal 1° maggio 2023
- Sospensioni **procedimenti giudiziari penali, civili, amministrativi, contabili, militari e tributari;**
- Sospensione **tutti i termini ordinatori o perentori, propedeutici, endoprocedimentali, finali ed esecutivi relativi a procedimenti amministrativi, comunque denominati**, pendenti alla data del 1° maggio 2023 o iniziati successivamente a tale data fino al 31 agosto
- Sospensione, senza applicazione di sanzioni e interessi, adempimenti contabili e societari in scadenza entro il 30 giugno 2023
- Sospensione **pagamento delle rate dei mutui e dei finanziamenti di qualsiasi genere, ivi incluse le operazioni di credito agrario** di esercizio e di miglioramento e di **credito ordinario**, erogati dalle banche
- Sospensione **pagamenti di canoni per contratti di locazione finanziaria** aventi ad oggetto edifici divenuti inagibili o beni immobili o mobili strumentali all'attività imprenditoriale, commerciale, artigianale, agricola o professionale

# Provvedimenti adottati ad oggi a livello nazionale/1

## RICHIESTE EMENDAMENTI DL 61/2023 ART. 12

La Regione chiede per il comparto agricolo e agroalimentare un **provvedimento legislativo speciale** che disponga finanziamenti basati su **contributi a fondo perduto** per i territori e le imprese colpite, così come è avvenuto per la ricostruzione dopo il terremoto del 2012 in Emilia.

Il meccanismo che si chiede di attivare passa attraverso **un plafond unico basato su una disponibilità finanziaria adeguata**, che consenta attraverso il credito d'imposta o la sua cessione alle banche di coprire fino al 100% dei costi di ricostruzione.

I contributi **possono essere concessi nell'ambito di una Decisione della Commissione europea** attraverso la notifica dell'aiuto, dal momento che le regole sugli aiuti di stato e il TFUE all'art. 107 comma 2) lettera b) prevedono che gli aiuti destinati a ovviare ai danni arrecati dalle calamità naturali - oppure da altri eventi eccezionali - siano compatibili con le regole della concorrenza, e quindi si possano indennizzare i danni subiti fino al 100% e senza soglie come quelle previste dagli strumenti ordinari.

Si evidenzia come il DL 61/2023 porti ad avere approcci diversificati tra settori e scoperture, se non opportunamente emendato.

# Provvedimenti adottati ad oggi a livello nazionale/2

## RICHIESTE EMENDAMENTI DL 61/2023 ART. 12

1. I contributi verranno concessi fino al 100% del danno subito, comprensivo del rimborso assicurativo. Gli indennizzi assicurativi corrisposti, o da corrispondere, da parte delle compagnie di assicurazione – sommate al contributo concesso – non potranno superare il 100% del danno ammissibile.
2. I contributi potranno riguardare:
  - a. la riparazione, il ripristino o la ricostruzione degli immobili di edilizia ad uso produttivo, distrutti o danneggiati, in relazione al danno effettivamente subito;
  - b. la delocalizzazione temporanea delle attività danneggiate al fine di garantirne la continuità produttiva;
  - c. la riparazione e il riacquisto dei beni mobili strumentali, volti a ristabilire la loro piena funzionalità e sicurezza per l'attività dell'impresa; ivi compresi impianti, macchinari e attrezzature distrutti o danneggiati, in relazione al danno effettivamente subito;
  - d. il ripristino delle scorte connesse all'attività dell'impresa che siano state danneggiate o perse, in relazione al danno effettivamente subito;



# Provvedimenti adottati ad oggi a livello nazionale/3

## RICHIESTE EMENDAMENTI DL 61/2023 ART. 12

- a. **il ripristino degli impianti di produzioni arboree e arbustive, reti e/o teli antipioggia, antigrandine, serre, tunnel** e impianti antibrina in relazione al danno effettivamente subito;
- b. **la perdita delle produzioni** in relazione al danno effettivamente subito;
- c. **la perdita dei terreni produttivi** in relazione al danno effettivamente subito;
- d. **tutti gli interventi necessari per il ripristino dei terreni danneggiati** in relazione al danno effettivamente subito.

Comma 7: La dotazione finanziaria del "Fondo di solidarietà nazionale - interventi indennizzatori è destinata, nel limite **di 100 milioni di euro, agli interventi di cui ai commi precedenti, prioritariamente per il ristoro dei danni alle produzioni agricole.**

Comma 10: **Il Fondo per l'innovazione in agricoltura** è destinato – nella misura di 10 milioni per l'anno 2023, di 30 milioni per l'anno 2024 e di 35 milioni per l'anno 2025 – **a sostenere gli investimenti e i progetti di innovazione di cui al comma citato realizzati da imprese dei settori dell'agricoltura, della zootecnia, della pesca e dell'acquacoltura** con sede operativa nei territori colpiti dagli eccezionali eventi atmosferici.

# Provvedimenti adottati ad oggi a livello nazionale/4

Con il **Decreto Ministeriale** del 16 giugno scorso è stata **riconosciuta la causa di forza maggiore**, attraverso la quale sono state accolte le **richieste per deroghe e proroghe** alle aziende agricole per i **termini per presentazioni domande Pac, pagamenti, condizionalità, riconversioni o cambi di destinazione**.

**Il 6 luglio** è entrato in vigore il **DL 88/2023** che è in corso di valutazione da parte della Regione

La Regione è pronta a partire **con le perizie asseverative per la valutazione oggettiva dei danni** segnalati dalle imprese agricole, come richiesto anche dall'ultimo decreto

# MIA - Misura intervento alluvione

UNO STRUMENTO PER SOSTENERE LA LIQUIDITÀ DELLE PMI COLPITE



## Obiettivo:

- fornire liquidità alle PMI attive nel 2022 in agricoltura e nella pesca ed operative nei comuni colpiti dall'alluvione

## Prodotto:

- finanziamento a tasso zero di importo fino al 50% dei ricavi 2022 e non oltre 30 mila euro

## Durata, modalità di rimborso e forma tecnica:

- cinque anni, di cui due di preammortamento, mediante il rilascio da parte della PMI di tre effetti cambiari con scadenza 36, 48 e 60 mesi

## Agevolazione:

- azzeramento degli interessi e oneri applicati sul finanziamento nei limiti del massimale *de minimis* disponibile per la singola PMI interessata

## Budget stanziato da ISMEA:

- 15 milioni di euro



# Provvedimenti adottati ad oggi a livello regionale

## Assestamento al bilancio di previsione 2023-2025 -> 1,2 milioni abbattimento tassi interesse

- aiuto sotto forma di concorso interessi
- rivolto alle imprese attive nella produzione primaria di prodotti agricoli
- finalità: migliorare le condizioni di accesso al credito di conduzione, riducendo il costo del denaro nel breve e nel medio termine
- La Regione mette mano da subito all'**abbattimento dei tassi di interesse Agrifidi** per le imprese agricole e agroalimentari che hanno fatto domanda, con attenzione particolare a quelle della Romagna, attingendo a **fondi per 1,2 milioni di euro del bilancio regionale**.
- In fase di assestamento al bilancio di previsione 2023-2025, saranno stanziati le risorse per consentire la **completa copertura delle richieste pervenute**, nell'ambito dell'attuazione del Programma operativo 2023 per migliorare le condizioni di accesso al credito di conduzione attraverso la concessione, tramite gli Organismi di garanzia, di un aiuto sotto forma di concorso interessi a favore delle imprese attive nella produzione primaria di prodotti agricoli.

# Provvedimenti a livello regionale

## Programma di sviluppo rurale 2014-2022

**Attivazione del tipo di operazione 5.2.01 - Ripristino del potenziale produttivo danneggiato da calamità naturali, avversità atmosferiche ed eventi catastrofici**

- dotazione di circa **€ 15.000.000**
- percentuale di contribuzione al 100%
- rimane vincolo di intervento per aziende con danni di almeno il 30% della capacità produttiva
- possibilità di intervenire per il ripristino di: interventi strutturali, sistemazioni agrarie, dotazioni, scorte vive e morte
- beneficiari: aziende agricole - vincolo regolamentare

**Attivazione nuovo bando per tipo di operazione 5.1.04 Prevenzione danni al potenziale produttivo frutticolo da gelate primaverili**

- Dotazione circa **€ 4 milioni**

# Provvedimenti a livello regionale

## Complemento di programmazione per lo sviluppo rurale 2023 –2027

- Attivazione del intervento **SRD06** Investimenti per la prevenzione ed il ripristino del potenziale produttivo agricolo - Azione 2) Investimenti per il ripristino del potenziale produttivo agricolo e zootecnico danneggiato da calamità naturali, eventi climatici avversi assimilabili alle calamità naturali e da eventi catastrofici compresi i danni da organismi nocivi ai vegetali e le epizoozie.
  - dotazione di circa + **€ 6 milioni** rispetto alla dotazione attuale – Totale dotazione intervento **€ 16 milioni**
  - percentuale di contribuzione al 100%
  - richiesto l'eliminazione del vincolo di intervento per aziende con danni di almeno il 30% della capacità produttiva
  - possibilità di intervenire per il ripristino di: interventi strutturali, sistemazioni agrarie, dotazioni, scorte vive e morte
  - beneficiari: aziende agricole e soggetti che commercializzano, lavorano o trasformano prodotti agricoli.
- Attivazione della procedura di **solidarietà fra Regioni** per devolvere in favore delle regioni interessate dell'alluvione di un parte delle risorse dello sviluppo rurale, da destinare per il **potenziamento dell'intervento SRD06**





**Grazie**